ÎN CINSTEA CONGRESULUI MONDIAL AL TINERETULUI DEMOCRAT, TINERII MUNCITORI AU INSTITUIT O ZI RECORD, IN CADRUL CĂREIA AU FOST OBȚINUTE MARI SUCCESE ÎN PRODUCȚIE

(Urmare din pag. I-a)

sului, a fost pentru tinerii dela uzinele „23 August", o verigă a lanțului de succese pe care tineretul din toate țările îl făurește în lupta pentru pace și bună stare.

AUREL RALEA

LA UZINELE DINAMO (COTROCENI)

Depășiri de normă care merg dela 175 la sută până la 1500 la sută

In ziua de 31 August a fost mare fierbere printre tineretul dela uzinele Dinamo dela Cotroceni.

In ajun s'a ținut în incinta fabricii un meeting al tineretului. Și toți tinerii au hotărît ca ziua de 31 August să fie o „Zi Record", pentru întreceri în cinstea Congresului Mondial al Tineretului Democrat dela Budapesta.

Și „Ziua Record" a început la ora 7 dimineața. Au fost antrenați în această întrecere 324 tineri.

I-am văzut la lucru. Numai ochi și încordare pe strunguri și celelalte mașini. Alături stau pontatorii, verificatorii și maeștrii respectivi. Fiecare și-a controlat cu minuțiozitate mașina sau unealta, și-a pus la punct metoda de lucru ca să aibă un randament cât mai mare, eliminând timpii morți.

Un maestru îmi explică că întrecerea nu înseamnă o epuizare, un efort dus până la maximum, ci îmbunătățirea continuă a metodei de lucru și aplicarea inovațiilor.

Iată de pildă, Șurcă Dumitru, strungar, care lucrează colectoare pentru dinamuri. Pentru ca să poată da strungului viteza maximă și să nu-și primejduiască ochii, a făcut niște paravane cu găuri prin care să poată urmări mersul cuțitului. Șpanul nu-l poate atinge. Iar cei care-l urmăresc stau la distanță...

De rezultate definitive, la ora aceasta — e ora 12 — nu poate fi vorba... Pentrucă abia după ora 15 vor fi știute toate rezultatele, după ce vor fi verificate toate pontajele făcute și după ce vor fi îndepărtate eventualele rebuturi.

REZULTATELE „ZILEI RECORD" IN CINSTEA CONGRESULUI

Iată rezultatele obținute în această „Zi Record" în cinstea Congresului:

1. **Ioachim Petre**, secția aparataj, depășire de normă 1500%; 2. **Dumitru Petrache**, secția turnătorie, 825%; 3. **Traian Ion**, sudură, 768%; 4. **Manolescu Eugen**, aparataj, 700%; 5. **Spiridon Costel**, strungărie, 538%; 6) **Șurcă Dumitru**, strungărie, 530%; 7. **Vasilescu Elena**, aparataj, 400%; 8. **Cristea Petre**, bobinaj, 325%; 9. **Florea Petre**, prese, 300%; 10. **Probea Gh.**, transformatori electrici, 290%; 11. **Valvat Simion**, transformatori electrici, 290%; 12. **Cojocaru Dumitru**, secția precizie, 175%.

D. B.

La filatura „Dacia"

Ziua record în cinstea Congresului Mondial al Tineretului Democrat dela Budapesta, a decurs la filatura „Dacia", din Bucureștii-Noui, sub semnul unor viguroase eforturi tinerești, fiecare tânăr muncitor fiind pătruns de arzătoarea dorință de a ieși învingător.

Tinerii muncitori dela filatură, răspunzând apelului lansat de F. M. T. D. și dorind să contribuie efectiv la ridicarea productivității muncii și la sporirea producției s'au angajat cu toate puterile lor în întreceri.

In vastele săli ale fabricii, în sgomotul cadențat al flyerelor și ale ringurilor, echipe de tinere muncitoare lucrau de zor, preocupate de măreața sarcină ce o aveau. Intrecerile au cuprins toate secțiile filaturii.

La ora 2 jum. d. a., în sala cantinei fabricii s'a ținut un meeting.

Paraschiv Gheorghe, secretarul organizației de Partid, a arătat însemnătatea acestor întreceri. In încheiere, a mulțumit în numele organizației de Partid tinerilor muncitori conștienți, pentru efortul depus.

Crăciun Constantin, secretarul organizației U.T.M. a fabricii, a citit textul moțiunii pe care tineretul dela „Dacia" o trimite Congresului Mondial al Tineretului Democrat dela Budapesta. Moțiunea a fost primită cu aplauze.

S'au citit, apoi, numele muncitoarelor din schimbul C (orele 6-14) care au depășit norma și anume: Grigorescu Maria, din secția preparație, 52%; Stancu Amalia, dela secția ring, Rotaru Ioana (preparație) și Naidov Elena (ring), cu câte 27%; Ștefănoiu Maria și Eremia Elena, ambele dela ring, cu câte 25%; Dascălu Maria (ring), 18%; Șoglu Elena (ring), 17%, Ioan D. Constanța, 13% și alte lucrătoare care au depășit norma cu 5-12%.

Ceor de mai sus li s'au oferit flori și cărți.

Intrecerile au continuat la schimburile A și B, numeroase lucrătoare lucrând la mai multe părți de mașină.

R. D.

La „Republica"

Și la uzinele „Republica", tinerii muncitori au pornit întrecerile în muncă în cinstea celui de al doilea Congres Mondial al Tineretului Democrat ce se deschide azi la Budapesta.

Pentru a întări zi de zi lagărul păcii, pentru depășirea necontenită a producției, tinerii muncitori și-au luat noi angajamente.

La ora 6 dimineața au început întrecerile.

Mașinile, motoarele, sunt controlate, ca nu cumva vreo defecțiune a motorului să întrerupă din timpul atât de prețios al tânărului aflat în întrecere.

Utemiștii Ungureanu I. Alexandru, Tudor Petre, Toma Iorgu și Popa Gheorghe care lucrează la bancuri de tras pentru țevi au depășit norma până la ora 1 cu 230% și până la sfârșitul zilei-record norma va fi cu mult depășită. Se lucrează de zor, și tinerii muncitori n'au prea mult timp de vorbit.

„Suntem în întrecere; nu ne țineți de vorbă".

Acestea sunt cuvintele ce le citim deasupra graficului, unde lucrează tânărul Anghel Petre. Se găsește în întrecere cu alți 2 tineri. Zărnescu Petre și Cotovschi Valentin. Cu toate că Anghel Petre are numai 17 ani, fiind mai tânăr cu 3-4 ani decât tovarășii lui de muncă, are graficul cel mai ridicat. Până la ora 12,30 a lucrat 97 țevi 4 Nr. depășind norma cu 300%. Nici Zărnescu Petre și Cotovschi Valentin nu s'au lăsat cu graficul mai prejos.

Primul a produs 76 bucăți până la aceiași oră, iar al doilea 63 buc. In cele 2 ore cât mai e de lucru, graficele vor urca mereu, și rezultatul poate să se mai schimbe.

Astfel înțeleg tinerii muncitori dela „Republica" să aducă salutul lor Congresului dela Budapesta ce se va desfășura sub semnul luptei pentru pace și libertatea omenirii muncitoare.

Armand Laurian

DELEGAȚIA TINERETULUI MUNCITOR DIN R.P.R.

LA CONGRESUL MONDIAL AL TINERETULUI DEMOCRAT DELA BUDAPESTA

Astăzi se deschide la Budapesta cel de al doilea Congres Mondial al Tineretului Democrat.

La Congres participă și delegația tineretului muncitor din R.P.R., condusă de d. Gh. Florescu, membru în C.C. al P.M.R., secretar al C.C. al U.T.M.

Din delegație fac parte d-nii: Petre Lupu, secretar al C.C. al U.T.M., Fazecaș Ioan, membru al Biroului Comitetului Central U.T.M., Manea Anton, membru al Biroului Comitetului Central U.T.M.; Cojocaru Ioan, plugar, deputat, cpt. Trofin Virgil, cpt. Feteu Constantin, Olteanu Eftimia, Popa Ioviță, membri în C.C. al U.T.M.; Dumitrescu Rica, membru supleant în C.C. al U.T.M., Nastovici Petre, Târnoveanu Cornel, Lew Iosif, Matei Nicolae, activiști al C.C. al U.T.M.; Popescu Romulus, secretar al județenei U.T.M. Dâmbovița, Gașpar Francisc, secretar al județenei U.T.M. Ciuc, Cezar Ștefănescu, secretar U.T.M. plasa Strehaia-Mehedinți, Bălțățeanu Vasilica, vice-președinte al Comitetului Provizoriu plasa Pârlita-Ilfov, țărancă, Moraru Ioan, furnalist Reșița, decorat cu Ordinul Muncii, Roșu Ioan, tractorist, distins cu Medalia Muncii, membru în Comitetul de plasă Căzănești-Ialomița, Naghy Dezideriu, plugar maghiar, decorat cu Ordinul Muncii, Vlad Ioan, activist Organizația Capitalei U.T.M., Voinea Ilie, membru în C.C. al U.T.M., Raia Elena, elevă, Mihăileanu Ion, membru în C.C. al U.T.M., ziarist, Iordăchescu Ion, membru supleant în C.C. al U.T.M., nituitor, Galați, Câmpeanu Aurica, textilistă, decorată cu Ordinul Muncii, (Agerpres).

LUMEA MUNCITOARE URĂȘTE RĂZBOIUL

CU TOATE ORORILE LUI ȘI E DORNICĂ DE PACE

TELEGRAME ADRESATE CONGRESULUI DELA BUDAPESTA

Cu ocazia încheierii Festivalului Mondial al Tineretului și Studenților și în preziua deschiderii lucrărilor Congresului Federației Mondiale a Tineretului, în capitala Ungariei, mii de tineri și tinere dela noi și-au manifestat solidaritatea și atașamentul față de ceeace se înfăptuiește la Budapesta pentru cauza măreață a păcii, progresului și democrației, prin telegrame entuziaste.

Dăm mai jos câteva din ele.

MARIA C. NICOLAE, din comuna Scăiași, jud. Prahova, spune:

„Rămasă văduvă cu trei copii de pe urma războiului nejust în care poporul nostru a fost târît, urez Congresului F.M.T.D. dela Budapesta să susțină cu toate forțele pacea și libertatea popoarelor".

AUREL BONCU din Deva, invalid de război, scrie:

„Eu, care am pierdut un braț în lupta contra cotropitorilor hitleriști cari voiau să transforme scumpa noastră Patrie într'o colonie nemțească, am învățat să urăsc războiul cu toate urgiile lui și să iubesc pacea aducătoare de prosperitate și progres, din care să se împărtășească, deopotrivă, toți oamenii muncii de pretutindeni".

Salutul MARIEI RĂILEANU, văduvă de război cu trei copii mici, din comuna Vlădeni (Iași) grăește:

„Din partea mea, vă trimit cel mai călduros salut, pentrucă luptați pentru pace și înfrățirea celor ce muncesc. Trăiască Federația Mondială a Tineretului Democrat, care luptă pentru pace!"

ELENA TĂTARU, văduvă de război din Cepăceni (Prahova), spune:

„După ce am suferit pierderea soțului pe front, rămânând să-mi cresc cu munca brațelor cei trei copii rămași orfani de tată, urez F.M.T.D. să lupte cu hotărîre și curaj pentru stăvilirea unui nou război și pentru pacea și bunăstarea popoarelor".

ECATERINA CRĂCIUN, dela Spitalul Central din Iași, glăsuește:

„In numele celor care luptă alături de voi și ca mamă ce și-a pierdut fiul iubit pe meleaguri străine, vă urez succes deplin în strădaniile ce depuneți pentru pace și progres".

Eleva SCHAPIRA BEATRICE, din clasa VI-a elementară din Sinaia, care și-a pierdut tatăl în masacrele dela Iași în Iunie 1941, spune:

„Vreau ca, sub steagul alb al păcii, voi tineri Europeni, Chinezi, Americani și Negri, delegați ai celor 80 de națiuni, întruniți în Congresul dela Budapesta, să luptați cu multă hotărire, pentruca diferența de rasă să nu mai constituie motiv de desbinare și ură între popoare".

PARASCHIVOIU ANA, în vârstă de 14 ani, orfană de război, scrie:

„Țiu să înfierez actele de banditism ale clicii imperialiste de peste Ocean, care vrea să trimită din nou pe front sute de mii de părinți, pentru a mări profiturile fabricanților de armament și spre a subjuga din nou pe cei ce muncesc".

ANA STOICHICI din Ploești, care și-a pierdut în război doi frați, glăsuește:

„Protestez în fața lumii întregi împotriva ațâțătorilor la un nou război. Să se știe că noi nu înțelegem să ne creștem copiii pentru a face din ei carne de tun pentru interesele imperialiștilor și capitaliștilor".

DINCĂ MARIN din com. Dobra (Hunedoara), scrie:

„Urăsc din suflet războiul și sunt hotărît împotriva acelora cari vor să arunce vălul unei noui nenorociri asupra oamenilor muncii".

ION SERBĂNESCU, din comuna Poboru (Olt), spune:

„Lupt din tot sufletul împotriva războiului și a celor ce-l doresc, fiindcă un nou măcel nu ar aduce decât jaf, moarte și schilozi".

Femeile din U.F.D.R., comuna Spineni (Olt) declară:

„Noi, care o viață întreagă am fost victimele exploatării nemiloase, luptăm pentru o pace trainică și pentru împiedicarea unui alt război, a cărui greutate ar isbi în familiile noastre".

Pionierii români și bulgari

au trăit intr'o atmosferă de infrățire in tabăra dela Lipova

Marți a avut loc solemnitatea inchiderii taberii

(Dela trimisul special al Agenției Române de Presă „Agerpress")

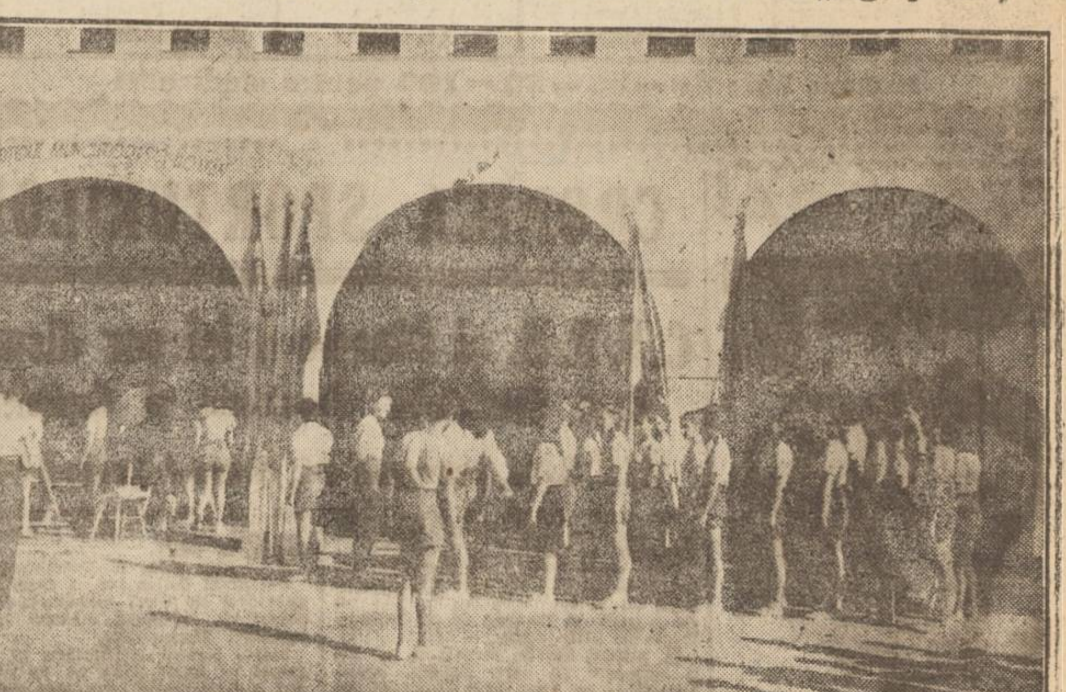

In tabăra dela Lipova, încolonarea pentru plecare, a pionierilor după închiderea taberei

In ultimele zile ale lunii August, viața celor 165 de pionieri și septemvrici din tabăra dela Lipova a căpătat un aspect nou.

Momentul apropiat al despărțirii este așteptat, atât de copii cât și de instructorii lor, cu vădită emoție. Deși au trăit laolaltă numai o lună de zile, relațiile de prietenie care s'au creat aici sunt atât de puternice încât gândul plecării a așternut pe figura fiecăruia dintre ei expresia unei profunde păreri de rău.

La masă, în orele de odihnă sau chiar în timpul ședințelor literare, copiii bulgari și români, înțelegându-se mai mult din priviri și din gesturi decât prin cuvinte, își oferă fotografii sau fac schimb de adrese, cu o gravitate care arată cât de intensă este preocuparea lor de a consolida și continua prietenia închegată în tabără.

Carnețele de diferite mărimi și foi anume liniate circulă din mână în mână dela o masă la alta, acoperindu-se cu noi adrese.

*

Ziua de 29 August a adus micilor locuitori ai taberei o minunată surpriză. Infruntând distanța destul de mare dintre București și Lipova, ansamblul nr. 2 al teatrului de păpuși „Țăndărică" a poposit o zi în tabăra pionierilor desfășurând în fața acestora un foarte reușit spectacol cu piesa „O sută de prieteni".

In sala frumos pavoazată a cinematografului Central din Lipova, pionierii și septemvricii, copii din sat, precum și numeroși cetățeni au urmărit cu mult interes peripețiile pe care micul Serioja le trăește în vis împreună cu prietenii săi.

Piesa executată într'o înaltă ținută artistică, are ca temă participarea copiilor la preocupările și acțiunile oamenilor mari. Serioja, un copil sovietic, aflându-se în fața unui eveniment important — construirea unui stăvilar — participă cu mult entuziasm la frământările din jurul său.

Culcându-se, Serioja visează, sub influența atmosferei din timpul zilei, că, împreună cu chibritul, paharul, lădița, păpușa și veverița duce o luptă aprigă împotriva căpcăunului care vrea să distrugă stăvilarul. După multe peripeții el și prietenii lui câștigă victoria asupra căpcăunului care simbolizează forțele negative ale societății, reacțiunea.

Din fiecare episod se desprinde, din ce în ce mai accentuată, ideia dominației omului asupra forțelor naturii, forțe care sunt utilizate rațional pentru realizarea progresului întregii societăți.

La sfârșit, pionierii și septemvricii și-au exprimat în cuvinte entuziaste mulțumirile lor către ansamblul Teatrului „Țăndărică", luându-și angajamentul de a face din visul lui Serioja preocuparea lor de toate zilele, adică de a lupta pentru pace și progres alături de forțele constructive din cele două țări vecine și prietene, Republica Populară Română și Republica Populară Bulgaria.

*

Una din cele mai interesante manifestări ale taberei au constituit-o șezătorile în jurul focului. Aceste șezători au fost destul de numeroase în cursul celor aproape 30 de zile, în cadrul lor îmbinându-se comorile de artă bulgară și română.

Insuflețiți de acelaș avânt tineresc, pionierii și septemvricii au participat cu elan la desfășurarea programelor acestor șezători, cântând și dansând împreună jocuri românești și bulgare, recitând poezii din autorii progresiști români și bulgari, sau discutând cu aprindere asupra activității lor din tabără.

Ultima manifestare de acest fel a avut loc în tabăra din Lipova Luni seara.

După intonarea Imnului Pionierilor și a Imnului Septemvricilor, a luat cuvântul instructorul superior Virgil Comșa, care, într'o formă apropiată de înțelegerea micilor cetățeni, a analizat în spirit critic și autocritic activitatea taberei pe luna August.

Rând pe rând, au fost amintite cercurile de învățătură, ziarul de perete, exercițiile sportive, lecțiile de aeromodelism, șezătorile și excursiile.

„Activitatea pionierilor și septemvricilor, a încheiat vorbitorul, a fost foarte bogată și ar trebui o carte prea mare pentru a putea cuprinde tot ceeace s'a făcut aici. Noi ne vom despărți dela acest foc, cu mai multă dragoste și cu mai mult entuziasm pentru munca noastră și aceasta ne va ajuta să mergem cu hotărîre mai departe pe drumul în care este angajat întreg poporul nostru muncitor, drumul care ne va duce la construirea socialismului și comunismului".

*

Marți după amiază a avut loc festivitatea închiderii taberei.

Cu acest prilej s'au înmânat pionierilor și septemvricilor insignele iar celor ce s'au evidențiat printr'o conduită exemplară și printr'o muncă sârguincioasă în cadrul cercurilor de învățătură, li s'au acordat ca premiu cărți literare, lucrări de popularizare a științei și tehnicii, precum și reviste ilustrate. Deasemenea pionierii și septemvricii au schimbat între ei diferite cadouri constând în lucrări de artă populară română și bulgară.

Inainte de coborîrea pavilionului, comandanta detașamentului de septemvrici a acordat cravate roșii responsabilei secției de pionieri de pe lângă C.C. al U.T.M., delegatului C.C. al U.T.M. la festivitatea închiderii taberei conducătoarei acestei tabere, instructorilor și comandantului unității, recunoscându-i prin aceasta membri de onoare ai organizației de septemvrici.

După terminarea festivității, septemvricii, și-au luat rămas bun dela pionieri plecând cu un tren special spre Brașov.

In stația de îmbarcare Radna, ei au fost întâmpinați cu flori de către reprezentanții Organizației Locale P.M.R., reprezentanți ai Organizațiilor UTM și de masă, reprezentanți ai salariaților gării precum și de numeroși copii din Radna, viitori pionieri.

Ora de lectură în tabăra dela Lipova

Telegarma adresată Comitetului Central al P. M. R.

COMITETULUI CENTRAL AL PARTIDULUI MUNCITORESC ROMAN

BUCUREȘTI

Dragi tovarăși,

Cu ocazia închiderii festive a taberei noastre, pionierii și septemvricii vă adresează „un salut voios de pionier" și totodată vă aduc cele mai sincere mulțumiri pentru grija pe care le-ați acordat-o, dându-le posibilitatea de a petrece o vacanță atât de frumoasă și plină de învățăminte.

Ne luăm angajamentul, tovarăși, să muncim și să învățăm astfel încât să devenim cetățeni demni ai patriilor noastre dragi Republica Populară Română și Republica Populară Bulgaria — constructori activi ai socialismului.

Să trăiască Partidul Muncitoresc Român și Partidul Comunist Bulgar, conducătorii luptei oamenilor muncii din Republica Populară Română și Republica Populară Bulgaria.

Unitatea taberei nr. 2 Lipova

*

Comitetului Central al Uniunii Tineretului Muncitor

București

Dragi tovarăși

Pionierii și septemvricii taberei de pionieri nr. 2 Lipova, vă trimit, la închiderea festivă a celei de a 2-a serii, „un salut voios de pionier" și cele mai calde mulțumiri pentru grija frățească pe care le-ați arătat-o.

Vom răsplăti cu cinste dragostea și grija voastră — muncind cu râvnă, la școală și în organizație, pentruca astfel să contribuim și noi cu forțele noastre la construirea socialismului în scumpele noastre Patrii.

Unitatea taberei nr. 2 Lipova

DESCHIDEREA FESTIVĂ

A CURSURILOR ȘCOLII DE INSPECTORI TEHNICI AI PROTECȚIEI MUNCII

(Urmare din pag. I-a)

pentru ușurarea muncii omului și îmbunătățirea condițiunilor lui de trai, așa cum se face în regimul socialist. Așa zisa raționalizare capitalistă nu reprezintă altceva decât un sistem de a stoarce vlaga muncitorilor în folosul celor ce-i exploatează, procesul accentuându-se în această ultimă fază, de descompunere, a societății capitaliste.

Cu totul altfel se petrec lucrurile acolo unde clasa muncitoare a răsturnat pe exploatatori și asupritori, în societatea socialistă, în Uniunea Sovietică. Aci, cel mai prețios capital este omul. Tot progresul științific și tehnic este îndreptat spre ridicarea omului, spre a-i oferi condiții de muncă și de viață cât mai bune, protegiundu-i forțele și sănătatea. Asigurând securitatea și sănătatea muncitorului, se sporește capacitatea sa de muncă, pentru a putea realiza acel nivel înalt de producție caracteristic societății socialiste și celei comuniste.

In continuare d. Vasile Luca a evidențiat neglijarea totală a protecției muncii de către regimul burghezo-moșieresc la noi. Astăzi, când țara noastră construește socialismul, protecția muncii se organizează în mod temeinic, folosind bogata experiență sovietică.

Problema protecției muncii este strâns legată de aceea a productivității muncii. Numai asigurând securitatea și sănătatea muncitorului se poate realiza o productivitate sporită a muncii și în consecință acea ridicare a nivelului economic al țării esențială în epoca de construire a socialismului.

D. Vasile Luca a citat apoi pe larg principiile esențiale ale legislației sovietice în materie de protecție a muncii, subliniind condițiile superioare de securitate și igienă în care muncește omul sovietic și învățămintele ce pot fi trase din această uriașă experiență.

D-sa a arătat necesitatea ca măsurile prescrise să fie aplicate cu seriozitate și cu un sever control din partea organelor de inspecție, care trebuesc specializate pe ramuri mari de producție, pentru a cunoaște condițiile specifice fiecărei munci. Inițiativa personală trebue să joace un rol important; deasemenea trebuesc utilizate sugestiile pornite chiar din rândurile muncitorilor în vederea îmbunătățirii condițiilor de muncă. In multe locuri există posibilități ca prin măsuri simple, necostisitoare, de organizare și raționalizare, să se realizeze pași importanți pe calea securității și igienii muncii. Intreprinderile nou construite trebue să aibă în vedere în mod special măsurile și instalațiile de protecție a muncii. Deasemenea este necesar concursul organizațiilor obștești și al sindicatelor. Trebuesc mobilizați muncitorii, tehnicienii, inginerii, oamenii de știință, instituțiile medicale, Academia R.P.R., pentru a studia această problemă și a găsi noui metode de protecție a muncii și a face ca muncitorii să lucreze cu plăcere, în condiții satisfăcătoare.

După ce a subliniat îndatoririle importante ce revin inspectorilor tehnici ai protecției muncii, d. Vasile Luca a arătat în încheiere însemnătatea pe care Partidul și Guvernul o acordă problemei protecției muncii, condiție esențială a ridicării productivității muncii și în consecință a nivelului material și cultural al întregului popor muncitor.

CONSTITUIREA CONSILIULUI PENTRU PROTECȚIA MUNCII

(Urmare din pag. I-a)

sii, condițiile de lucru în întreprinderile noastre să se îmbunătățească simțitor.

CUVÂNTAREA D-NEI LIUBA CHIȘINEVSCHI

D-na Liuba Chișinevschi, luând cuvântul, a arătat că și în această privință ne poate fi de mare ajutor bogata experiență a Uniunii Sovietice, țara în care s'a făcut cel mai mult și în domeniul protecției muncii.

Ca și în Patria Socialismului, noi trebue să punem problema protecției muncii într'un cadru mult mai larg; și noi trebue să urmărim nu numai apărarea muncitorului de accidente și boli, ci și necontenita îmbunătățire a condițiilor tehnice în întreprinderi, care să ușureze efortul muncitorului și să ridice productivitatea muncii.

Această sarcină importantă poate fi realizată cu participarea activă a milioanelor de oameni ai muncii care prin propuneri, inovații, măsuri practice, etc., să contribue la realizarea unei cât mai bune protecții a muncii.

Salariații trebue îndrumați să folosească din plin toate posibilitățile existente pentru necontenita îmbunătățire a condițiilor de lucru în întreprinderi. Trebue stimulată inițiativa salariaților în această direcție, îndemnați să vină cu propuneri concrete cu privire la raționala întrebuințare a mașinilor, ușurarea efortului fizic, prevenirea accidentelor, curățenia ateliereior, etc. In felul acesta, desvoltând inițiativa creatoare a salariaților vom izbuti, cu cheltuială puțină, să îmbunătățim simțitor condițiile de lucru din întreprinderi.

In continuare, vorbitoarea a subliniat rolul important care revine Ministerului Sănătății și Ministerului Invățământului Public la asigurarea unei bune protecții a muncii.

In încheere, d-na Liuba Chișinevschi a arătat că este nevoe de o strânsă colaborare între Consiliul pentru protecția muncii și C. G. M. pentru a se obține rezultate din ce în ce mai bune.

CUVANTAREA D-LUI L. SALAJAN

Problema protecției muncii — a spus d. L. Sălăjan, ministru adjunct al Sănătății — este o problemă dintre cele mai importante ale construcției socialismului, pentru că îmbunătățind condițiile de lucru în întreprinderi, vom contribui la creșterea producției și productivității muncii. Pe lângă măsurile pe care le va lua Guvernul, este nevoie de mai multă inițiativă în întreprinderi. Cu cheltueli mici, se pot realiza deseori lucruri mari, în privința ușurării condițiilor de muncă.

In continuare, vorbitorul a arătat că Ministerul Sănătății acordă cea mai mare importanță protecției muncii. In prezent, funcționează o școală de inspectori sanitari ai Ministerului, deasemenea se iau și alte măsuri pentru a se veghea la asigurarea unor condiții de lucru mai bune în întreprinderi.

CUVANTAREA D-LUI AL. SENCOVICI

D. Al. Sencovici, ministru adjunct al Muncii și Prevederilor Sociale, a insistat în cuvântarea sa, în mod deosebit asupra educației care trebue făcută muncitorului, în ceeace privește protecția muncii. Cu exemple concrete, vorbitorul a arătat că multe din accidentele de muncă se produc din pricină că unii muncitori nu respectă dispozițiunile și măsurile de protecție a muncii. Este nevoie de o muncă serioasă de educație, pentru a obișnui pe fiecare muncitor să devină paznicul propriei sale sănătăți. Deasemenea, este nevoie de strânsa colaborare a Ministerelor, și a celorlalte organe însărcinate cu protecția muncii.

★

După ce delegații ministerelor și ai diferitelor instituții au luat, rând pe rând, cuvântul, făcând propuneri concrete, d. Lotar Rădăceanu, în încheere, a tras concluziile discuțiilor care au avut loc, trasând o serie de sarcini concrete pentru activitatea practică a Consiliului pentru protecția muncii.

ȚĂRANII MUNCITORI DIN COMUNA ROMA AU CONSTITUIT PRIMA GOSPODĂRIE AGRICOLĂ COLECTIVĂ DIN JUD. BOTOȘANI

Solemnitatea constituirii Gospodăriei Agricole Colective „Ilie Pintilie"

Chiar dela poarta jităriei, pe drumul bolovănos de țarină ce coboară în satul Roma, așezat într'o vâlcea la 16 km. de Botoșani, grupuri de tinere țărance muncitoare, cu brațele încărcate de flori, aruncă mănunchiuri întregi de crăițe în calea căruțelor și a mașinilor care curg mereu dela oraș și din comunele dimprejur.

E sărbătoare mai mare ca toate în sat. In această ultimă Duminică din August, când țăranii muncitori, cari lucrau până mai eri pământul moșierilor și ale chiaburilor, își inaugurează gospodăria lor colectivă, cea dintâi din județul Botoșani.

Din căruțele gătite cu lăvicere înflorite, cu frunzare, steaguri roșii și pancarte cu lozinci de îndemn la muncă îndârjită și luptă împotriva chiaburilor, se împletesc urările de înfrățire ale muncitorilor dela oraș cu cele ale oaspeților din satele vecine: „Spor la muncă! Spor la muncă!"

In grădina largă a nouei gospodării, frumos împodobită cu panouri, cu lozinci, cu portretele marilor învățători ai proletariatului și ale fruntașilor clasei muncitoare din țara noastră, sub flamurile roșii care flutură în soare, mulțimea adunată din toate satele, împreună cu muncitorii dela oraș, au încins hore în chiote de sărbătoare.

In inimile tuturor s'a născut convingerea că numai datorită acestei alianțe a clasei muncitoare cu țărănimea muncitoare, pot să sărbătorească astăzi hotărîrea celor din Roma de a se uni într'o singură familie, care va lupta împotriva mizeriei, întunericului și exploatării chiaburimii.

UN TRECUT AMARNIC CARE NU SE VA MAI INTOARCE NICIODATA

Adunați în sala mare a nouei gospodării, înainte de începerea ședinței de constituire, țăranii muncitori hotărîți să se unească, își povestesc amarul îndurat în trecut dela moșierii și chiaburii la care au fost robi. Ei au muncit pe moșiile lui Cristea Goilav dela Cocorăni și pe cele dela Mihălășeni, ale cucoanelor lui, fiind exploatați până la sânge pentru o îmbucătură de mămăligă.

ȘEDINȚA DE CONSTITUIRE

Intre timp, a intrat în sală delegatul C. C. al P. M. R. și al Guvernului, însoțit de secretarul Comitetului Județean al Partidului, de reprezentanții Comitetelor Provizorii ale plășii și comunei, de deputați ai județului, — primiți cu toții în uralele celor de față, și ședința de constituire a început.

După alegerea prezidiului s'a dat cuvântul delegatului C. C. al P. M. R. și al Guvernului care a anunțat, în aclamațiile întregei săli, aprobarea înființării gospodăriei agricole colective din comuna Roma, jud. Botoșani cu numele „Ilie Pintilie".

Din partea comitetului de inițiativă, d. Mihai Floraru a făcut o dare de seamă asupra modului în care s'a ajuns la alcătuirea acestei gospodării. „Acest mare gând al nostru a putut fi înfăptuit — a spus vorbitorul, — după o lămurire temeinică a țăranilor săraci și mijlocași cari au luptat cu hotărîre împotriva celor care căutau să le pună bețe în roate. Azi avem fericirea să sărbătorim inaugurarea gospodăriei noastre colective, prima din județ, cu hotărîrea să facem din ea un model pentru toți cei ce ne vor urma".

După ce se citește Statutul, țăranii muncitori, cu soțiile și copiii cari știu carte, iscălesc voioși actul de constituire.

După ce semnează toți cei 34 membri ai gospodăriei agricole colective, se alege următorul consiliu de conducere: D. Butnărașu, președinte, Mihai Floraru, Costică Pulu, Vasile Cârcu și Natalia M. Pietraru, membri, iar D. Stoian, Sandu Pușcașu și Maria Lăzăriuc, cenzori.

Ovații nesfârșite și strigăte de: „Spor la muncă!" — încununează bucuria celor care au pornit spre o viață nouă, îndestulată.

A luat apoi cuvântul delegatul C. C. al P. M. R. și al Guvernului, subliniind importanța gospodăriilor agricole colective prin care se înfăptuiește transformarea socialistă a agriculturii noastre. După ce a înfățișat starea de înapoiere în care s'a sbătut țărănimea muncitoare în trecut, d-sa a adăogat: „Folosind marea experiență și învățăturile științei agricole din Țara Socialismului, vom face ca pământurile noastre să producă mai mult și să ne ridicăm la un nivel de trai care să fie un model pentru toată țărănimea muncitoare. Prin unire, dragoste și muncă și cu ajutorul și îndrumarea Partidului și a Guvernului, vom învinge toate greutățile. Dârzenia voastră și dorința de a merge înainte trebuie să fie îndemn pentru toți țăranii muncitori din împrejurimi, de a vă urma".

A vorbit apoi D. Butnărașu, președintele consiliului de conducere, care și-a luat angajamentul, în numele membrilor nouei gospodării colective, să îndeplinească cu cinste rolul de pionieri ai gospodăriei colective în județ, întărind alianța cu muncitorii dela orașe, cu sprijinul și îndrumarea cărora să ajungă a fi un model de organizare, muncă și belșug.

ÎNSCRIERILE LA INSTITUTUL PEDAGOGIC „MAXIM GORKI"

Institutul Pedagogic de limba și literatura rusă „Maxim Gorki" face cunoscut celor interesați că, întrucât Institutul este supra aglomerat din cauza lucrărilor de încheere a cursurilor de perfecționare pentru profesori de limba rusă și a examenelor pentru studenții scutiți de frecvență — înscrierile la examenul de admitere în anul I, se amână la data de 15 Septembrie a. c.

Examenul va consta din: Literatura română (probă scrisă); Constituția R. P. R. (oral); Elemente de Istorie Universală (probă scrisă); Noțiuni de limba rusă (oral); Elemente de Geografia URSS (oral).

Materia de examene va fi aceea din ultimele clase medii.

Inscrierile continuă la Secretariatul Institutului între orele 9—14. (Agerpres).

DISTRIBUIREA CĂRNII

Comitetul Provizoriu al Capitalei, — Secțiunea Comercială — aduce la cunoștința populației salariate deținătoarea cartelelor A, B Bi, C, Di și D2, că distribuirea cărnii prin centrele „Comear", se va face după cum urmează:

Așa cum s'a anunțat distribuirea se va face săptămânal la centrul la care s'a înscris, pe baza tichetelor gris sau roșii, ce s'au eliberat la înscriere, și pe baza bonului de cartelă.

Pentru perioada 8—11 Septembrie, se va distribui carnea în felul următor:

Pe bonul nr. 2 — carne — din cartela pe luna Septembrie, și tichetul roșu, în zilele de: 2 Septembrie, Vineri după amiază, Sâmbătă 3 Septembrie și Duminică dimineața, 4 Septembrie.

Miercuri 7 Septembrie și Joi 8 Septembrie, pe tichetul roșu și bonul nr. 1 — carne — din cartele pe luna Septembrie.

Vineri 9 Sept., Sâmbătă 10 Sept. și Duminică 11 Sept., pe tichetul gris și bonul nr. 2 — carne — din cartela pe luna Sept.

Pe bonul nr. 1 — din cartela pe luna Septembrie și tichetul gris, s'a distribuit carne în ziua de 31 August a. c., și Joi 1 Septembrie.

Se atrage atențiunea că populația salariată care nu-și va ridica rațiile de carne cuvenite în zilele fixate, pierde dreptul de ridicarea lor.

In săptămânile ce urmează, distribuția se va face pe baza comunicatelor ce se vor da la timp.

Responsabilii centrelor „Comear" și ai Cooperativelor, cari distribue carne, sunt obligați să respecte și să afișeze în mod vizibil, aceste dispozițiuni. Cei ce nu le vor respecta, vor fi aspru sancționați.